畜産あきた

第38号
2017
10月

「第48回秋田錦牛銘柄確立共励会」開催

7月24日から7月27日にかけて秋田県食肉流通公社において、秋田県畜産農協主催の「第48回秋田錦牛銘柄確立共励会」が開催され、盛会裡に終了いたしました。

今回の出品牛は県内で生産された黒毛和種54頭（去勢39頭、雌15頭）でした。秋田県畜産試験場　飼料・家畜研究部 小野寺 亨部長及び、秋田県畜産農協総務部　佐藤清朝次長による厳正な審査の結果、横手市　伊藤重男さんの出品された去勢牛「美郷66」号が最優秀賞に輝きました。また、枝肉単価はkg当たり4,130円でした。優秀賞は伊藤重男さん（横手市）、高橋満さん（湯沢市）佐々木誠綱さん（羽後町）となりました。うまみ賞は伊藤則夫さん（仙北市）でした。

尚、共励会の開催にあたり食肉流通公社、生産者の皆様のご支援、ご協力を頂き、滞りなく終了することができました。厚く御礼申し上げます。

●平成29年10月31日発行　第38号　【発行】秋田県畜産農業協同組合　【編集】総務部

食肉事業所より

第48回秋田錦牛銘柄確立共励会開催

最優秀賞は横手市　伊藤重男さん

伊藤重男さん

7月24日から7月27日にかけて、秋田県食肉流通公社において「第48回秋田錦牛銘柄確立共励会」が開催されました。

今回の出品牛は全頭黒毛和種で、去勢39頭、雌15頭の合計54頭が出品されました。審査委員の厳正な審査の結果、見事最優秀賞に輝いたのは横手市　伊藤重男さんが出品した去勢牛　美郷66号(月齢28ヶ月)でした。血統は、父が安福久、二代祖が百合茂、三代祖に平茂勝でした。枝肉重量576.5kg、ロース芯面積103㎠、バラの厚さは8.5cm、格付等級「A-5」、BMS「12」）で、枝肉単価は4,130円、枝肉販売金額は2,380,945円でした。

最優秀賞を受賞した伊藤重男さんからお話しを伺いました。

●受賞牛について

子牛の段階で体高、幅、深みがあり胴の詰まったいい牛でした。血統的にも自分の好みだった為、健康にしっかり育つだろうということで買いました。チャンピオンを初めから狙って買った牛ではありませんでしたが、小さい時から増体が良く、食いどまりなく順調に育ったため、仕上がりが非常にいい牛でした。期待以上の成績を出してくれたのですごくうれしいです。

これからもいい牛を作るよう飼養管理をしっかりとしてきます。

伊藤重男さんありがとうございました。

〈全体の成績〉

性別	頭数	平均枝重(kg)	平均単価(円)
去勢	39	543.5	2,334
雌	15	491.8	2,545
小計	54	529.2	2,495

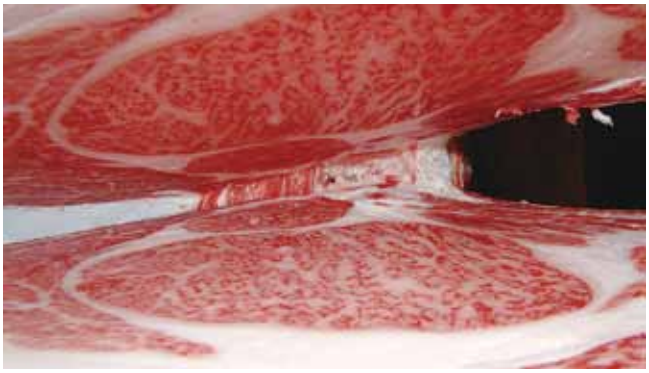
最優秀賞受賞枝肉断面

〈受賞牛の成績〉

賞	受賞者	格付け	性別	枝重(kg)	単価(円)	父	母の父	祖母の父
最優秀賞	伊藤重男	A−5　12	去勢	576.5	4,130	安福久	百合茂	平茂勝
優秀賞	伊藤重男	A−5　12	去勢	532.5	3,290	諒太郎	百合茂	義安福
優秀賞	高橋満	A−5　12	去勢	580.0	3,050	百合茂	安福久	金幸
優秀賞	佐々木誠綱	A−5　10	メス	551.0	3,030	美国桜	平茂勝	北国7-8

平成29年度　牛マルキン補塡金算定基礎（全国）

【平成29年8月】

（単位：円/頭）

区　分	肉専用種	交雑種	乳用種
粗収益　（A）	1,179,531	659,930	437,196
生産コスト　（B）	1,165,390	761,469	494,837
差額　（C）=(A)-(B)	14,141	△ 101,539	△ 57,641
補塡金単価　（D）=|(C)|×0.8	—	81,200	46,100
補塡金単価（概算払）　(D)-4,000	—	77,200	42,100

粗収益　（A）=①＋②	1,179,531	659,930	437,196
主産物価格　①=a×b	1,169,475	654,106	432,811
枝肉市場価格（円/kg）a	2,325	1,303	977
枝肉重量（kg）b	503	502	443
副産物価格　②	10,056	5,824	4,385
生産コスト　（B）=⑤＋⑥＋⑦＋⑧	1,165,390	761,469	494,837
物財費　③	1,061,305	706,326	458,593
もと畜費	712,118	377,231	208,001
飼料費	282,400	283,137	216,538
流通飼料費	280,936	282,317	214,997
麦類	10,577	963	707
とうもろこし	9,487	801	1,141
ふすま	8,652	646	331
かす類	7,463	5,791	972
配合飼料（暫定値）	201,285	241,760	188,098
稲わら	24,124	12,546	9,651
その他	19,348	19,810	14,097
牧草・放牧・採草費	1,464	820	1,541
敷料費	11,539	8,698	8,419
光熱水料及び動力費	10,327	8,242	6,769
その他の諸材料費	182	309	272
獣医師料及び医薬品費	8,160	3,651	2,733
賃借料及び料金	4,287	2,689	3,210
物件税及び公課諸負担	4,760	2,569	1,939
建物費	11,940	9,121	5,408
自動車費	5,510	3,171	1,490
農機具費	8,463	6,760	3,212
生産管理費	1,619	748	602
労働費　④	80,847	39,329	25,030
家族	74,090	33,817	21,577
費用合計　⑤=③＋④	1,142,152	745,655	483,623
支払利子　⑥	12,266	5,520	2,372
支払地代　⑦	413	151	202
と畜経費　⑧	10,559	10,143	8,640

注1：補塡金単価は100円未満切り捨て。

2：平成26年度より、消費税抜きで算定。

仙北郡美郷町

組合員紹介

鶴谷（つるや）　利市（りいち）さん（67歳）

●従事者
本人、長男

●飼養品種、頭数
黒毛和種（繁殖牛39頭・子牛28頭）

鶴谷さんは現在、長男と二人で15ｈａの稲作と39頭の繁殖牛、28頭の子牛を飼育しています。

鶴谷さんの家は、代々家畜商をしており、最初は馬を飼育していましたが、鶴谷さんの父の代から黒毛和種に切り替えたそうです。鶴谷さんの代になってから繁殖牛17頭の繁殖・肥育一貫経営にしましたが、狂牛病の発生をきっかけに繁殖一本に戻したそうです。ちなみに鶴谷さんが６代目で、息子さんが７代目だそうです。

●飼養管理ポイント

管理のポイントとして、とにかく普段からよく観察する事。発情の兆候を見逃さず、空胎を少なくする。子牛に関してもよく観察し、病気の早期発見に努め、いかに健康に育てるかが重要とのことです。また、通常であれば1頭1年1産とするところを母体の安全を考慮し、４００日で1産として、繁殖雌牛を休ませる期間を長めにとっているそうです。そのおかげもあってか、繁殖雌牛の受胎率を高く維持できているそうです。飼料も自家産の稲わらにこだわりを持って使用しているそうです。

● 今後の目標

牛舎のとなりの空き地に牧草を植え、放牧をしながら39頭の繁殖牛を健康に、そして購買者に喜ばれる子牛を多く生産することだそうです。

● 最後に

お忙しい中、取材に応じて下さった鶴谷さんに感謝申し上げるとともに、今後益々のご活躍をお祈り申し上げます。

支所だより

◇第15回かづの畜産まつり・第102回鹿角畜産共進会 盛大に終わる！

組合の恒例行事「第１５回かづの畜産まつり」を 10 月 15 日（日）鹿角支所において開催しました。当日は一時雨が降りましたが曇り空の天気でしたが、早朝より組合員と家族並びに来賓・消費者約 1,000 名が集い、組合相互の親睦、消費者との交流を深めることが出来ました。

畜産まつりの催しとして、動物ふれあいクイズ、牛鳴きまね絶叫大会、かづの牛コロッケ早食い選手権、乗馬体験、ニワトリ・犬・猫・子牛などの動物ふれあい、何でもオークションなどのイベントを行い、子供達に人気を博してました。

また農畜産物の展示販売コーナーでは鹿角地域特産のかづの牛、八幡平ポーク、秋田のおいしい牛乳などの商品を買い求める長蛇の列が出来、焼肉などを家族で楽しむ風景が見られました。

会場の一角では「第８回鹿角牛方節全国大会」が開催され、多数の参加者が自慢の歌声を披露しました。

声質も重要
「絶叫！もう～！牛鳴きまね大会」

新種目の
「かづの牛コロッケ早食い選手権」

家族や仲間で
バーベキューを楽しみました。

第１０２回鹿角畜産共進会では鹿角地域から日本短角種 １４頭、黒毛和種１３頭、褐毛和種 ３頭の精鋭牛計３０頭が集まり、審査委員長に秋田県北部家畜保健衛生所の佐藤所長を迎え厳正な審査の中、優等賞 2 頭、一等賞 8 頭、二等賞 11 頭、三等賞９頭を選び、佐藤幹夫さん（鹿角市）と成田俊一さん（鹿角市）の出陳牛がみごと優等賞に輝きました。

放牧を取り入れた飼育を行った子牛が選ばれる特別賞として、湯瀬公郎さん（鹿角市）の出品牛が受賞しました。

（左）優等賞黒毛和種の佐藤さんの「はなゆり号」

優等賞日本短角種の成田さんの「はな号」

優等賞受賞した
佐藤さん (左) と成田さん (左)

受賞区分	品　　種	名　　号	住　　所	出　陳　者
優　等　賞	黒 毛 和 種	はなゆり	鹿角市十和田	佐藤　幹夫
優　等　賞	日本短角種	はな	鹿角市花輪	成田　俊一
特　別　賞	黒 毛 和 種	とろろ	鹿角市十和田	湯瀬　公郎
1 等賞 1 席	黒 毛 和 種	ゆきひめ	鹿角市八幡平	渡邊　初男
1 等賞 2 席	黒 毛 和 種	みつてる	鹿角市十和田	大森　幸男
1 等賞 3 席	黒 毛 和 種	ちえみ	鹿角市八幡平	阿部　義美
1 等賞 4 席	黒 毛 和 種	とろろ	鹿角市十和田	湯瀬　公郎
1 等賞 1 席	日本短角種	よしひめ	鹿角市十和田	黒沢　誠
1 等賞 2 席	日本短角種	めぐ 2	鹿角市花輪	成田　俊一
1 等賞 3 席	日本短角種	まき	鹿角市花輪	菅原　徳弥
1 等賞 1 席	褐 毛 和 種	たまくに	小坂町	熊谷　国雄

※二等・三等は省略させていただきます

◇行事予定

11 月下旬～ 12 月下旬　　お歳暮ギフトセール
12 月 28 日～ 30 日　　かづの牛歳末セール（予定）

役員会だより

第2回理事会　（開催日：平成29年9月28日　場所：秋田県畜産会館役員室）

報告事項１　「事業進捗状況について」
①　主要処理事項及び今後の予定等について
②　各部門の事業損益と状況説明について

議案第１号　「第102回鹿角畜産共進会･第15回かづの畜産まつりの開催について」

その他

取扱商品紹介

●全畜連　和牛繁殖用　みどり

【肉用牛繁殖用】

◎良質の粗飼料（ヘイキューブ）や消化吸収の良いビートパルプ等をたくさん入れております。
◎粗飼料の不足する時期や妊娠末期・授乳期に適しています。
◎栄養状態が改善され､雌牛の大切な発情の兆候が強く表れ､種どまりが良くなります｡泌乳量のアップにより、母乳を通して子牛の発育に必要なビタミンや良質の蛋白質の摂取が期待されます。
◎脂肪の蓄積を抑えた配合設計にしてあるので与え過ぎても下痢や過肥になる心配はありません。
◎良質の乾牧草・イナワラ等やサイレージと一緒に給与して下さい。

●全畜連　子牛育成用　若葉

【幼令肉用牛育成用】

◎良質のタンパク源を豊富に配合しています。
◎子牛の骨格づくり、胃袋づくりに最適です。
◎良質の粗飼料（ヘイキューブ・ビートパルプ・デハイＰ）がたくさん入っています。尿結石等を防ぎ、消化機能を高めます。
◎生後３ヵ月頃より与えて下さい。

●全畜連　全畜スターター

【ほ乳期子牛育成用】

◎嗜好性、消化吸収にすぐれ、各種微量成分のバランスのよいペレット状の早期離乳用人工乳です。
◎生後 80 日後まで給与し、徐々に子牛育成用「 若葉 」に切り替えて下さい。

あきた総合家畜市場

平成29年　10月期子牛セリ市結果【黒毛和種】

市場名	性別	今回（29年10月）		前期（29年9月）			前年同期（28年10月）		
		頭数	平均価格	頭数	平均価格	増減	頭数	平均価格	増減
あきた総合	メス	129	718,359	118	703,721	14,638	102	807,056	△88,697
	去勢	178	864,516	180	830,238	34,278	139	906,532	△42,016
	計	307	803,101	298	780,141	22,960	241	864,430	△61,329

（税込み）

【平成29年 10月期子牛】

去勢高価格順

	種雄牛	2代祖	3代祖	DG	取引価格
1	福華1	安福久	第1花国	1.36	1,119,000
2	花美千	安福久	勝忠平	1.28	1,061,000
3	諒太郎	安福久	金　幸	1.23	1,009,000
4	隆之国	安福久	勝忠平	1.11	1,006,000
5	幸紀雄	安福久	百合茂	1.11	982,000

（税別）

雌高価格順

	種雄牛	2代祖	3代祖	DG	取引価格
1	安福久	平茂晴	百合茂	1.01	1,078,000
2	安福久	勝忠平	平茂勝	1.06	1,046,000
3	勝忠平	紋次郎	神高福	1.02	1,031,000
4	安福久	平茂勝	紋次郎	1.16	1,012,000
5	百合茂	安福久	平茂勝	1.38	1,007,000

（税別）

行事予定

11月	10日	第２回監事会
	14日	あきた総合家畜市場開催日
	24日	第３回理事会
	30日	第49回秋田錦牛銘柄確立共励会
	下旬	お歳暮ギフトセール
12月	5日	あきた総合家畜市場開催日
	11日	業務推進会議
	15日	南部地区肉用牛生産部会講習会
	下旬	かづの牛歳末セール

※畜産あきたは、年４回（１・４・７・１０月）の発行を予定しております。